

# Patient Information Manual

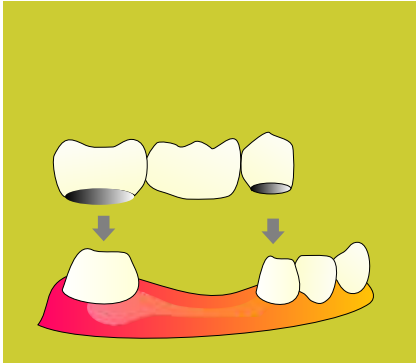

## दन्त चिकित्सा



**YOUR CLINIC  
DETAILS WILL  
BE PRINTED HERE**

**YOUR CLINIC  
DETAILS WILL  
BE PRINTED HERE**



# दन्त चिकित्सा

## Patient Information Manual

**Rs.1900/-**

Designed & produced by

**SMART DOC®**

**www.smartdocposters.com**

**E-mail:info@smartdocposters.com**

**Ph:+91 9846244680**

Disclaimer note:

This edition is meant solely for spreading dental treatment awareness among the public. The views expressed do not necessarily reflect those of the publisher. No responsibility is assumed by the publisher for any injury or damage to persons or property as a matter of products liability, negligence or otherwise, or from any use of operation of any methods, products instruction or ideas contained in the material herein. Due to the rapid advances in Medical & Dental science, we recommend that the independent verification of diagnosis and drug dosages should be made.

Issued in interest of Public Dental Awareness

WATER MARK

WATER MARK

Don't miss your  
**Dental**  
APPOINTMENTS

www.smartdocposters.com

www.smartdocposters.com

## डेन्टल अपाइंटमेंट न भूलें

डेन्टल अपोइन्मेन्ट भुल जाने से, दूसरे रोगियों को तकलीफ दे सकता है। और आपके इलाज के लेन को बदल सकता है।

ओरतल अपोइन्मेन्ट भुल जाने से, दूसरे रोगियों को तकलीफ दे सकता है। इसलिए अपने डेन्टल अपोइन्मेन्ड भुलने से इलाज में फरक पड़ सकता है।

WATER MARK

WATER MARK

# Normals

## BLOOD VALUES

### Red Blood Cells (RBC)

#### Erythrocytes (RBC)

Male - 4.4 – 5.7 X 10/mm<sup>3</sup>

Female - 4.0 – 5.2 X 10/mm<sup>3</sup>

#### Hemoglobin

Male -14.0 – 17.4 g/dL

Female -12.3 – 15.7 g/dL

#### Erythrocyte Sedimentation Rate (ESR Westergren)

Male - <6 mm/h

Female- <10 mm/h

### White Blood Cells (WBC)

White Blood Cell Count -4.0 – 10.0 X 10/mm<sup>3</sup>

#### WBC Differential Count

Segmented Neutrophils - 45 – 75%

Lymphocytes -16 – 46%

Monocytes - 4 – 11%

Band neutrophils - 0– 5%

Eosinophils - 0– 8%

Basophils - 0– 3%

#### Coagulation

Bleeding Time - <9 min

Clotting Time - 5 – 15 min

### Platelet Count

(Thrombocytes) -130 – 400 X 10/mm<sup>3</sup>

### Blood Pressure

(Systolic / Diastolic) 140 / 90 mm.Hg.

### Respiration Rate (RR)

12 breaths per minute

### Heart Rate (HR) or Pulse

60 – 80 beats per minute

### Body Temperature

36.5 – 37.5 ° C

## BLOOD CHEMISTRY

Albumin -3.5 – 5.0 g/dL

Alkaline phosphatase -35 – 100 U/L

Ammonia - 20 – 70 ig/dL

Serum Bilirubin - 1.5 mg/dL

Blood Urea Nitrogen(BUN) - 7– 22 mg/dL

Cholesterol-total - 200 mg/dL

Cholesterol-LDL - < 77.3 mg/dL or > 50%

Cholesterol-HDL -< 40 mg/dL

Triglyceride-< 195 mg/dL

Copper - 70 – 155 ig/dL

Serum Creatinine

Male - 0.8 – 1.4 mg/dL

Female- 0.56 – 1.0mg/dL

Folic Acid (Folate) - 3 – 16 ng/mL

Glucose, fasting -59 – 105 mg/dL

Glucose, postprandial -120 mg/dL

Iron -60 – 178 ig/dL

Lactic Acid -9 – 16 mg/dL

Magnesium serum -1.82 – 2.31 mg/dL

Sodium -135 – 145 mEq/L

Potassium -3.5 – 5.0 mEq/L

Vitamin B12(Cyanocobalamin) -100-700 pg/mL



WATER MARK

# नष्ट दाँत के भाग में नकली दाँत न रखने होने वाला प्रश्न

WATER MARK

9

## भोजन चबाने की विषमता



जैसे भोजन ठीक से नहीं पचता...



इससे पेट की कई रोग हो सकती हैं।



2

स्वस्थ शोषित दाँतों - बिना दाँत वाले भाग की ओर चलता है। इससे स्वस्थ दाँतों के बीच में अन्तार होता है।

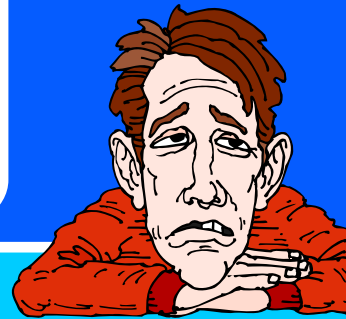
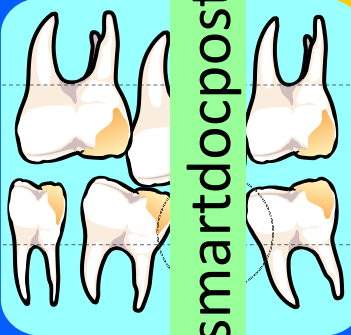

गालों में दुबलापन आता है

3

8

उच्चारण स्पष्टता नष्ट होता है।

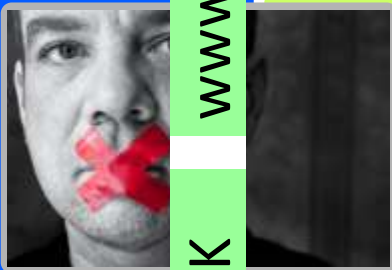

दाँत निकाल कर, तीन हफ्ते के बाद उस भाग में नकली दान्त रख सकता है।



इलाज के पहले



इलाज के बाद

WATER MARK

WATER MARK

नष्ट दाँत के भाग में  
स्वस्थ शेषित दाँतें  
उनके जगह से हिला सकते हैं

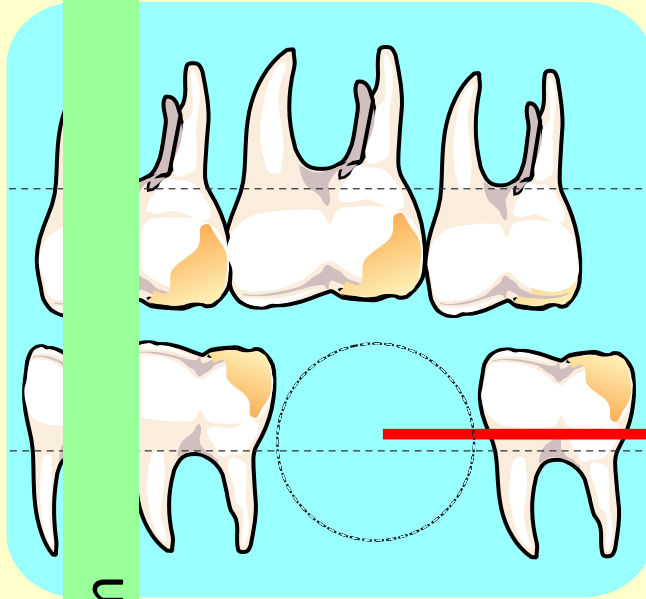

मसूड़े  
Gum Line

बिना दाँत वाले भाग

कुछ महीने बाद ...

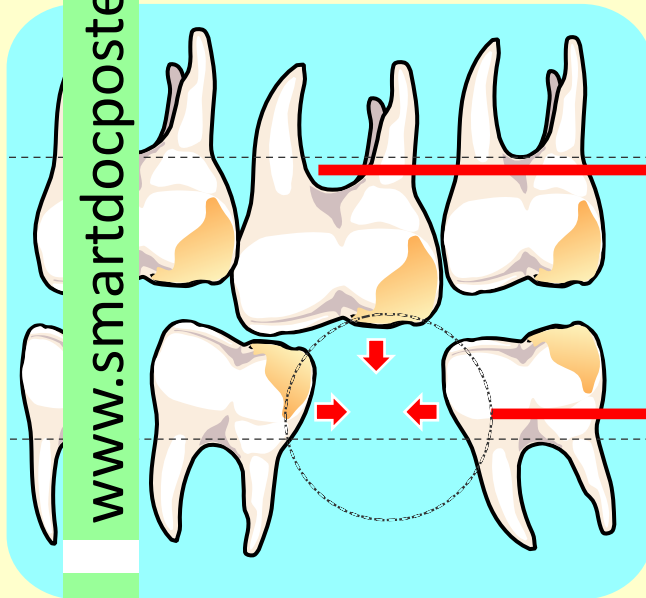

ऊपर का दाँत नीचे की तरफ़  
खिसख जाता है!  
दाँतों का जड़ दिस देने  
लगता है!  
दाँतों के हिलाने से !

आस पास के दाँत जगह  
की तरफ़ खिसखने जाता है!  
दोनों तरफ़ के दाँत में  
लगता है!

मूँह के नीचे के भाग का दाँत निकाला जाए ओर ३ हफ्तों के अंदर  
दुसरा दाँत न लगाने से आप अपने ३ दाँत भविष्य में खो सकते है!

दाँत निकाल कर, तीन हफ्ते के बाद  
उस भाग में नकली दान्त रख सकता है।



# सिरेमिक दाँतें

## सिरेमिक डेंटल क्राउन

Ceramic Dental Crown

सिरेमिक डेंटल क्राउन कैसे तय होता है?



खोए हुए दाँतों की बगल के दो दाँत एक शंक्वाकार आकृति में बने जाते हैं।

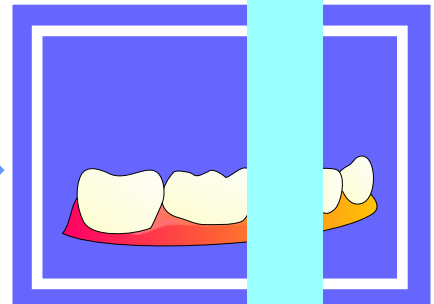
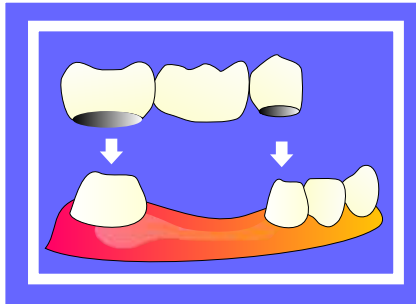

इन टेप किए गए दाँतों पर सिरेमिक डेंटल क्राउन तैयार किया जाता है।

इनका सौदागण

- ① अधिक मजबूत, अधिक काल-तक रखनेवाला
- ② असहज दाँतों जैसे दिखाता (थोडा भी नकलापन न दिखाता)

इस कारण आक्रिलिक दाँतों से सिरेमिक दाँतों का प्रचार और प्रियता है।



इलाज के पहले



इलाज के बाद



इलाज के पहले



इलाज के बाद

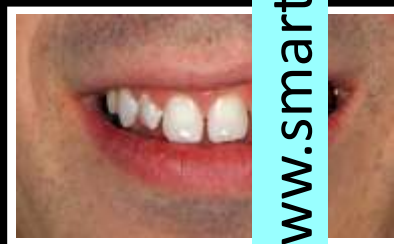

इलाज के पहले

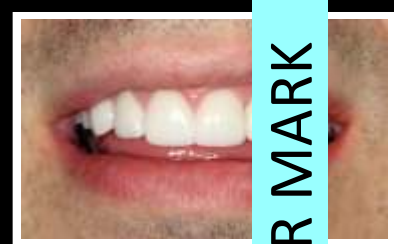

इलाज के बाद

# डेंटल इमप्लान्ट

## Dental Implants

जड़ से नुकाने वाले डेंटल इमप्लान्ट नकली दाँत, सब से आधुनिक विधि है। इसका  
 रीति है एक छोटी सी चीर - फाड़ से टाइटेनियम स्क्रू जड़ में लगते

YxÉ''Éà''É®ÙbÉà''ÉànéÁÉ ±ÉMÉÉxÉàEà É½®Éà''ÉàUÉà] 0 JÉÙ] 0 ®É0  
 = {É® की ओर रहती है।

कुछ दिन के बाद इन खँटियों में नकली दाँत लगते ½è ।

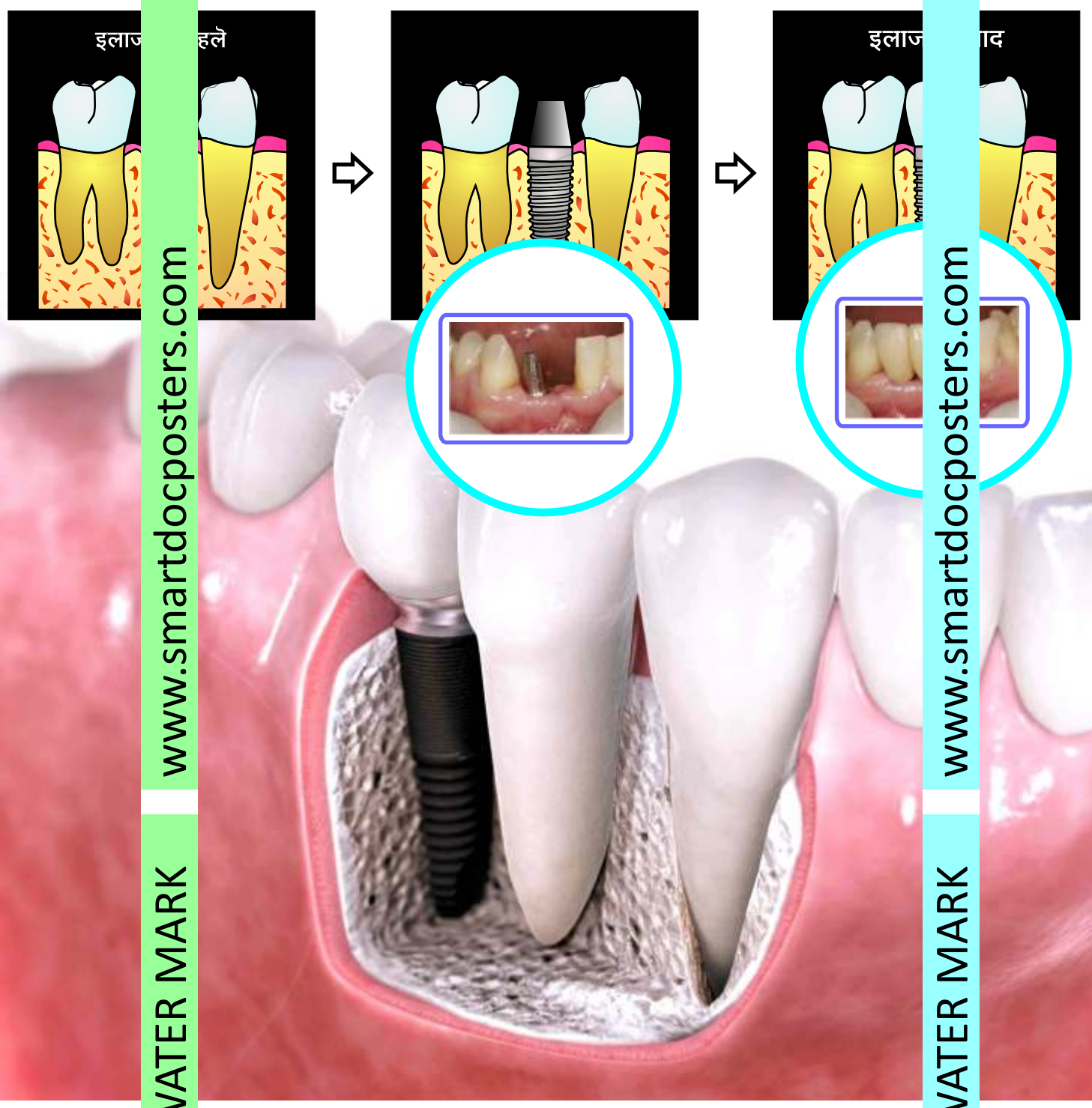

www.smartdocposters.com

www.smartdocposters.com

WATER MARK

WATER MARK



# इम्प्लान्ट के भाग

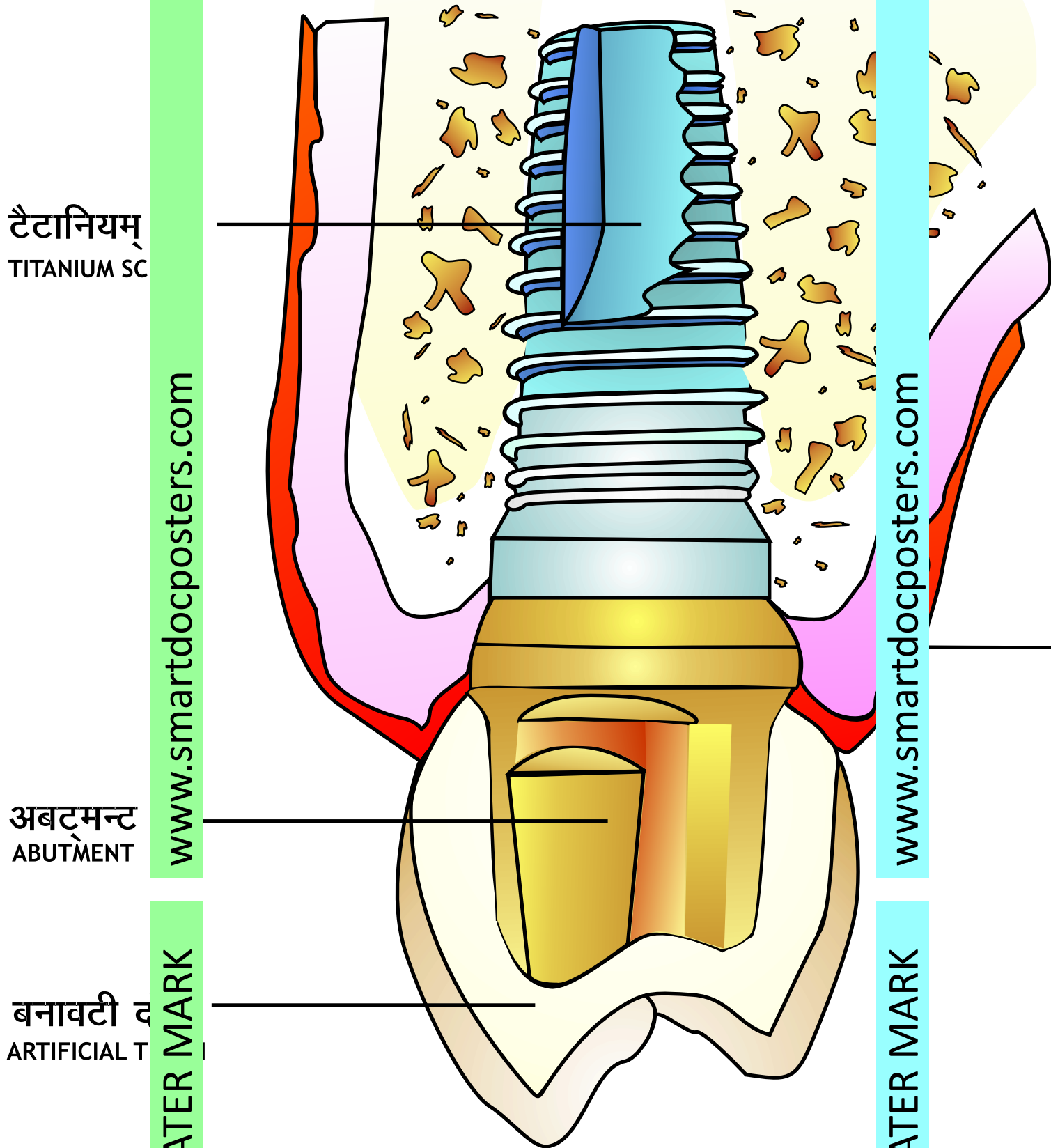

WATER MARK

WATER MARK

www.smartdocposters.com

www.smartdocposters.com

WATER MARK

WATER MARK



## अक्रिलिक दाँतों ACRYLIC DENTURES

- 1 अक्रिलिक दाँतों बहुत सरन होने के कारण दाँतों गिरने में बहुत देर लगता है
- 2 सरधत नौकिला होने से मसूडों में घाँव हो सकत
- 3 बात करत पर, खाना चबाने पर यह निकल सकत
- 4 नीचे गिरने पर, खाना चबाने पर यह टूट सकत
- 5 इसे लगे आसपास के दाँतों पर लगाने क्लिप दिखाई पड़ता है
- 6 सरधत के कारण मुह में घाँव होने की सम्भावना ज्यादा है।

## मुलायम् फ्लेक्सिबल दाँतों FLEXIBLE DENTURES

- 1 यह बहुत मुलायम् एंव, खाते मसूडों के आकार के अनुसार जाता है
- 2 सकत न होने के कारण मसूड घाँव कम होता हैं
- 3 बात करना पर, खाना चबाने पर यह नहीं निकलता
- 4 नीचे गिरने पर, नहीं टूटता
- 5 इनमें कोई क्लिप नहीं
- 6 इनमें घाँव होने की सम्भावना कम है।



फ्लेक्सिबल  
दाँतों

## फिक्स्ड कृत्रिम दाँतों का ध्यान कैसे रखें

9. तेरी दाँतों के अंदर 9 दिनों तक कठोर या चिपचिपा  
खाद्य पदार्थ न चबाएं, या अतिरिक्त बल  
से अपना मुँह न धोएं।



10. दाँतों से बहटल कैप न खोलें।



11. अपना दो बार ब्रश करें।



12. अगर किसी भी कारण से निश्चित  
बाहर निकलता है, तो कृपया अपने  
डेंटिस्ट के पास जाएं, वह इसे साफ करेगा  
इसे रीफिक्स करेगा।

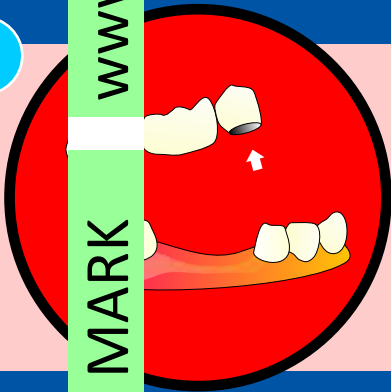



# नकली दाँतों का ध्यान रखो

१ इन दाँतों के अन्दर और बाहर साधारण ब्रश से साफ करें।  
साबुन और गर्म पानी साफ करने के लिए इस्तमाल न करें।

२ दाँत साफ करने वाले गोलियाँ पानी में धूला कर नकली दाँत  
साफ करें।  
सोते समय नकली दाँतों को पानी में डाल कर रखें।

३ बिना पानी में डाले नकली दाँतों को बाहर ज़्यादा देर तक न रखें।  
नकली दाँतों छोटे बच्चों से दूर रखें।

४ नकली दाँत का इस्तमाल ध्यान से करें।  
ज्यादा देर नकली दाँत तोड़ सकता है।





# दाँत सीधा करने की चिकित्सा

## Orthodontic Treatment

WATER MARK

WATER MARK

### दाँत सीधा करने की चिकित्सा रीतियाँ



दाँतो में त...ा कर सीधा करने की चिकित्सा ।  
इसे हटा नहीं सकते ।



इस्तमाल करने वाले को अपनी इ... अनुसार  
लगाने हटाने की चिकित्...

www.smartdocposters.com

www.smartdocposters.com

1

2

3

4



इलाज के पहले

इलाज के बाद

WATER MARK



इलाज के पहले

इलाज के बाद



इलाज के पहले

इलाज के बाद

WATER MARK



इलाज के पहले

इलाज के बाद

# ओरतडोणिक इलाज

ये कुछ दंत मामले हैं जिन्हें अर्थोडॉन्टिक्स द्वारा उपचारित किया जा सकता है।  
ये कुछ दंत मामले हैं जिन्हें अर्थोडॉन्टिक्स द्वारा दांतों के सुधार की आवश्यकता है।

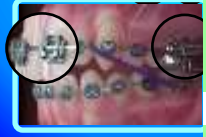

## Crowding of teeth

दांतों की भीड़



## Open bite

काटते समय ऊपरी दांत सामने के निचे दांतों को नहीं मिलते



## Protruded teeth

ऊपरी दांत काटते समय निचे दांतों की तुलना में अधिक उभरे होते हैं।



## Cross bite

काटते समय ऊपरी दांतों निचे दांत के अंदर आ जाते हैं।



## Under bite

ऊपरी दांत काटते समय निचे दांत पीछे जाती है।



## Missing teeth

जन्म से कुछ क्षेत्र जहां दांत नहीं होते।



## Deep bite

काटते समय ऊपरी वाले दांत अतिरिक्त रूप से नीचे के दांतों को ओवरलैप कर



## Thumb sucking habit

अंगूठा चूसने की आदत से

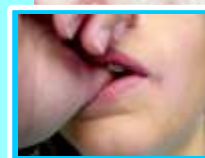

WATER MARK

WATER MARK

www.smartdocposters.com

www.smartdocposters.com

WATER MARK

WATER MARK

# दन्त-समीकरण चिकित्सा उपकरण के भाग

## फिक्सड ओरथडॉणिक अप्लैन्स के भाग

Parts of a FIXED ORTHODONTIC APPLIANCE

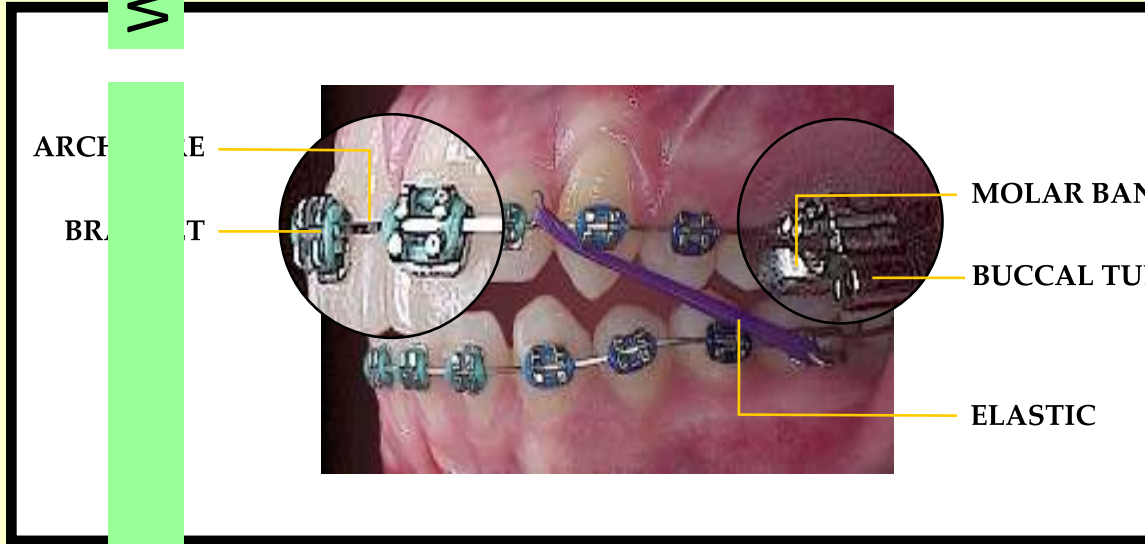

### BRACES - DIFFERENT TYPES



STANDARD BRACES



COLOURLESS BRACES

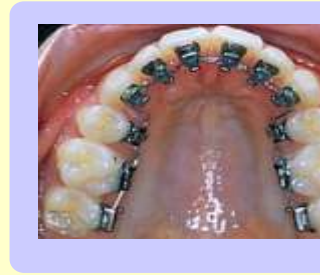

INVISIBLE BRACES

## रेमूवबल ओरथडॉणिक अप्लैन्स के भाग

Parts of a REMOVABLE ORTHODONTIC APPLIANCE

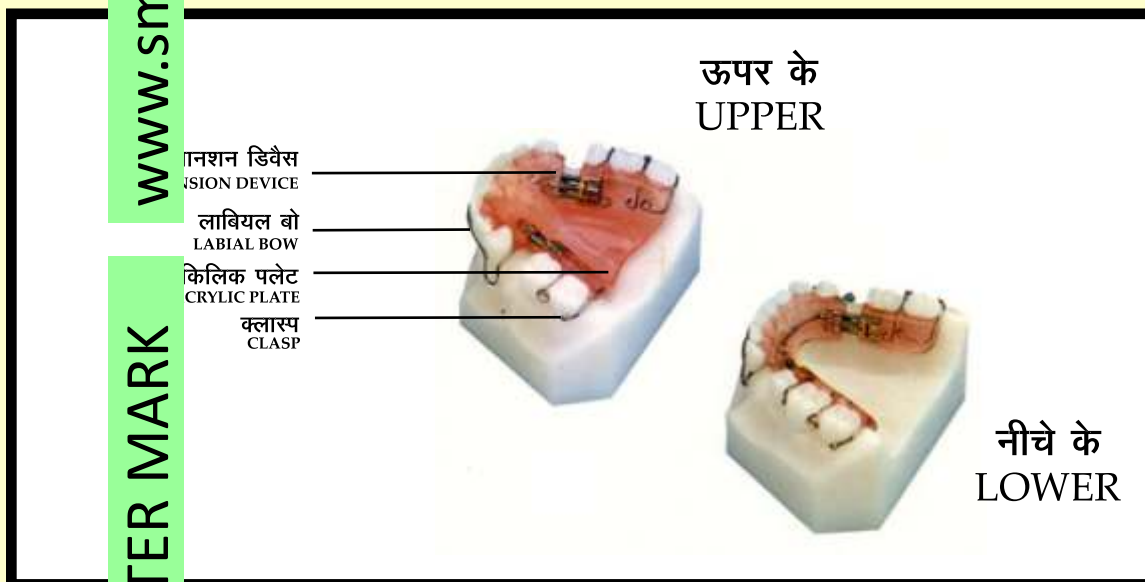

WATER MARK



# दन्त-क्रमीकरण चिकित्सा (ओरतडोणिक इलाज) के बारे में . . .

WATER MARK

दाँतों को दन्त-क्रमीकरण करने का ठीक समय

सात साल के उम्र से दन्त-क्रमीकरण का पहचान और इलाज हो सकते हैं।



क्या ये इलाज दर्द दायक है ?

ज़रा सा दर्द होता है और ये दवाइयों से मिट सकता है।  
फिक्सड दन्त-क्रमीकरण चिकित्सा से जीभ और होठों पर चीह लगता है।



क्या दाँतों को निकालना पड़ता है ?

भीड़ बहने वाले दाँतों हो तो दाँतों को निकालना ज़रूरी है।



इलाज का समय

इलाज का समय हर एक के लिए निर्भर करता है।  
ज़्यादातर 8 से 18 महीने तक होता है।



WATER MARK

WATER MARK



WATER MARK

## ओरतडोणिक इलाज



WATER MARK

## ध्यान रखना



Parottas

Pizza

सक्त, चिपलने वाले खाना न खायें ।



फूटबाल, कूरस्ती जैसे खेल न खेलें ।



हर बार खाने के बाद ब्रेयस (braces) को ओरतडोणिक ब्रश से साफ करें ।



डॉक्टर से चिकित्स - दिन में  
ज़रूर जाकर मिलें ।

WATER MARK

WATER MARK

# दन्त-क्षय (दाँतों की सड़न)

दन्त-क्षय (दाँतों की सड़न) को अगर अनुपचारित छोड़ दिया जाये तो यह निम्न समस्याओं में से एक बन सकता है

दन्त-क्षय कैसे होता है :



भोजन के शिष्ट

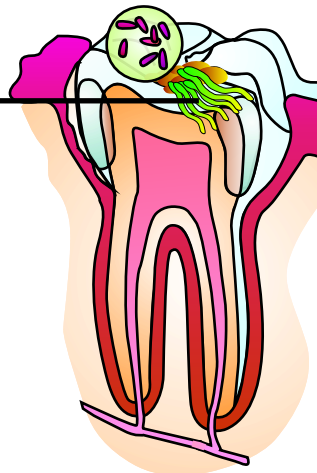

दन्त-क्षय



WATER MARK

WATER MARK

TOOTH  
CAY

www.smartdocposters.com

www.smartdocposters.com

WATER MARK

WATER MARK

दाँतों में को  
(काले गड्ढे )

WATER MARK

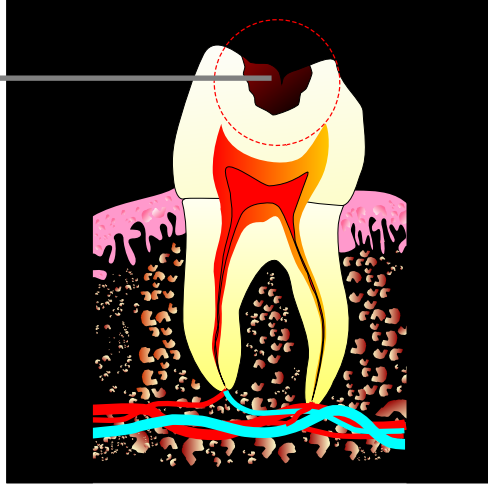

इस समय बैक्टीरिया और भोजन ट मिलकर और उनमें कोटरों को डेंटल फिलिंग से बंद करवा के ठीक क ना चाहिए।

WATER MARK

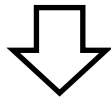

दन्त-क्षय (दाँत की सड़न ) दाँत की नस (पल्प ) तक पहुँचना :

www.smartdocposters.com

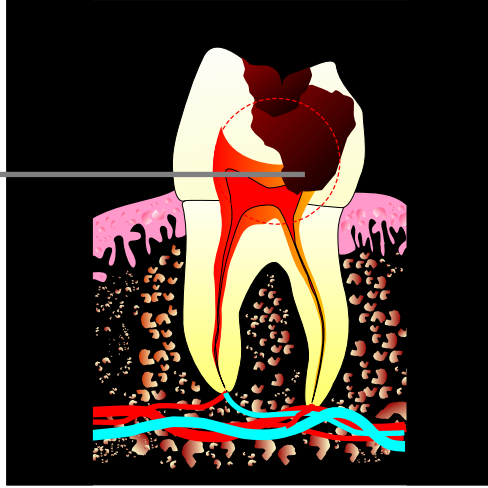

असहनीय दर्द का अनुभव होना। इ रूट कैनाल चिकित्सा (जड़ चिकित्सा/ इलाज ) से ही बचाया जा सकता है। दाँतो पर कैप लगवाना उत्तम है।

www.smartdocposters.com

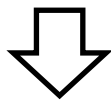

दन्त-क्षय (दाँतो की सड़न ) का हड्डी तक पहुँचना :

WATER MARK



इसमें इन्फेक्शन दाँतो को पूरी तरह से रते हुए हड्डी में फैल जाता है। इस परिस्थिति में कलवाना ही उत्तम विकल्प है।

WATER MARK

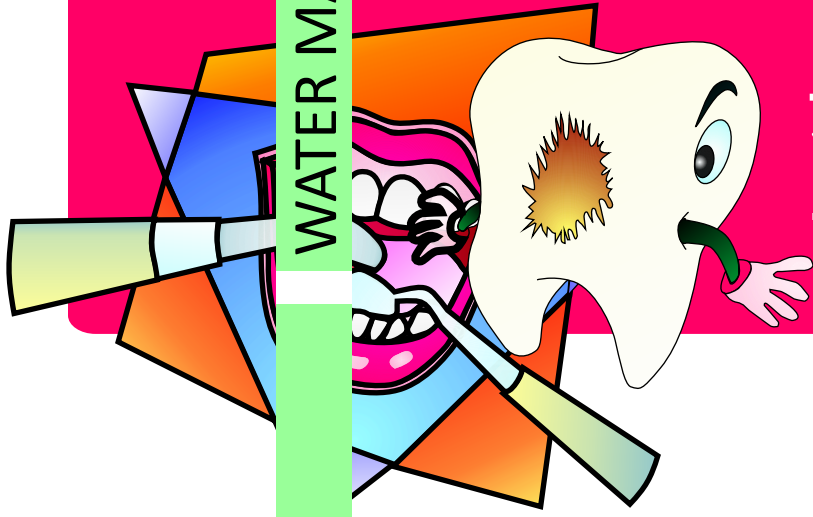

## डेंटल फिलिंग करवाने के बाद ध्यान रखने वाले बातें :



TEMPORARY FILLINGS



GLASS IONOMER FILLINGS



SILVER AMALGAM FILLINGS



- 1 अगर आपके दांत में अस्थायी फिलिंग की गयी है तो उसे अचिकित्सक के निर्देशानुसार दिए गए अपॉइंटमेंट में स्थायी फिलिंग बदलवाने के लिए आना। अस्थायी फिलिंग कुछ समय के लिए ही होती है।
- 2 डेंटल फिलिंग करवाने के बाद ध्यान रहे की पहले २ घंटे तक कुछ भी खाये नहीं और २४ घंटो तक उस तरफ से कुछ भी न खाये।
- 3 डेंटल फिलिंग वाले स्थान पर जीभ, ऊँगली या अन्य कोई वस्तु टक्कर न लगाए।
- 4 दन्त चिकित्सक के निर्देशानुसार दवाईयां सही समय से एवं सही मात्रा से ले।

# दाँतों के रंग के कम्पोजिट फिलिंग

## Tooth coloured composite fillings

दाँत और फिलिंग में कोई फर्क नहीं



इलाज के पहले



इलाज के बाद



इलाज के पहले



इलाज के बाद



## कम्पोजिट फिलिंग

### के बाद ध्यान रखें

१ ज़ोर से चबाना और चबाना मना है

२ पान, गुड़, सुपारी, तम्बाकू, सिगरेट आदि का उपभोग करना मना है। इस से फिलिंग और दाँतों के रंग पर विपरीत प्रभाव पड़ता है।

सही समय पर  
डेंटल फिलिंग करवाएँ  
दाँतों का बचाव होता है।



दांतों को बचाव देना , कहना आसान है लेकिन अगर उस संरक्षण  
 कर के उसे बचाया जा सके तो

# रुट कैनाल चिकित्सा

1/4 M+fpfdRI k @ nkrks dh ul dk bykt 1/2

रुट कैनाल चिकित्सा कैसे की जाती है

दन्त-क्ष

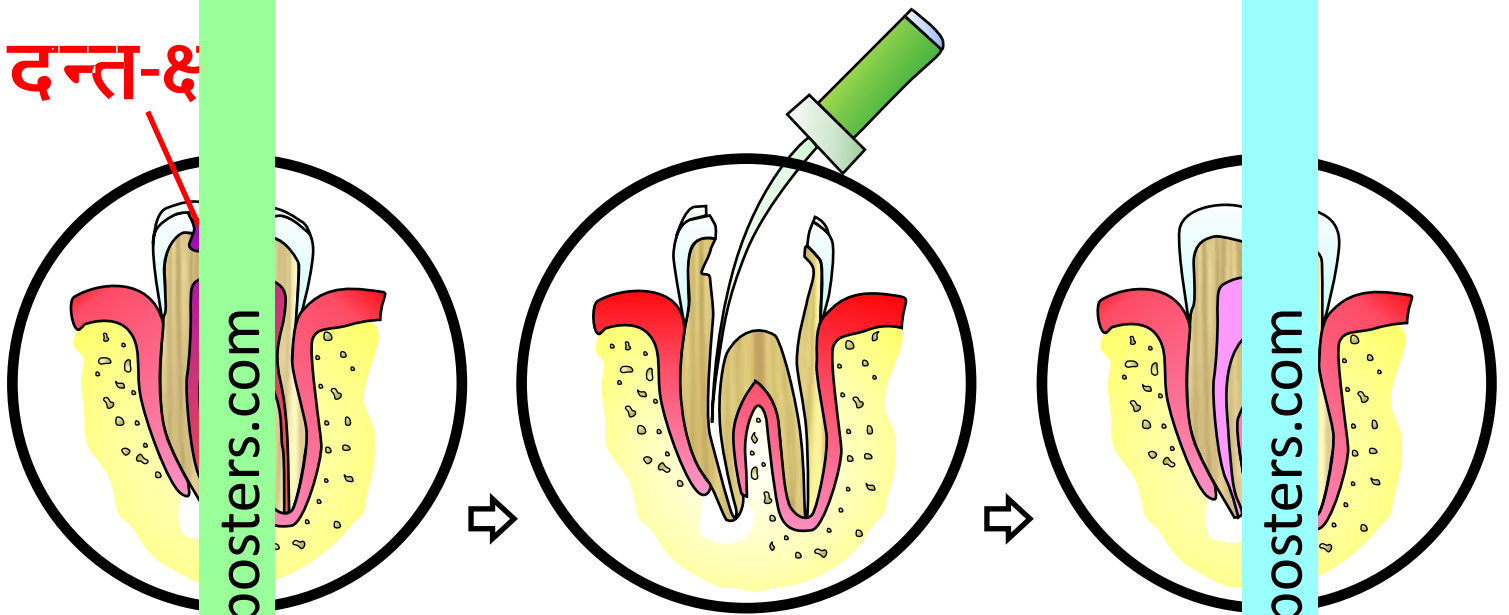

१. दन्त क्षय (कैविटी सड़न) का  
 दांत की नस (पल्प) तक पहुँचना

२. दन्त चिकित्सक द्वारा इन्फेक्टेड  
 नस को एंडोडॉन्टिक मशीन से पूरी  
 तरह साफ करना

३. नस (पल्प) को गह्रा  
 पर्चा नामक से भरना

इसके बाद दांत को कैप कर के इलाज की पूर्ति होती है



दाँतों के पल्प



पल्प



दांतों के रंग के  
कमजोर जित फिलिंग

Too coloured composite fillings

# टूटे दाँत

आगे के दाँतें टूटे हुय तो  
कॉम्बिसिट रीति के उपयोग से ठीक कर सकत



टूटे हुफ आगे के दाँतें

कॉम्बिसिट रीति के उपयोग से  
टूटे दाँतों को ठीक करने के बाद

दाँत और फिलिंग में कोई फ़र्क नहीं

# दांतों के रंग के कम रंग जित फिलिंग

Too... coloured composite fillings

पू... ने अमालगम फिलिंग्स को हटा... र  
बदले में उनके स्थान पर  
दाँ... जैसे रंग वाली कोबासिट फिलिंग्स



चौ... ळिलिंगों (अमालगम फिलिंग)(Amalgam fillings)

पू... फिलिंग हटाकर कांबासिट रिति की उप...  
दाँ... की कोटरियाँ बंद करने के बाद...

दाँ... और फिलिंग में कोई फ़र्क... हीं





WATER MARK

# दाँतों के बीच में अन्त

WATER MARK

तो जैसे रंग वाली कोबासिट फिलिंग  
के उपयोग से ठीक कर सकता है



इलाज के पहले



इलाज के बाद



इलाज के पहले



इलाज के बाद



इलाज के पहले



इलाज के बाद

दाँतों और फिलिंग में कोई फ़र्क ही

WATER MARK

WATER MARK

www.smartdocposters.com

www.smartdocposters.com

दाँतों कि सेन्सिटिविटी (sensitivity) का एक कारण ...

## इनामल का धर्षण

अगर ठीक तरह से इलाज न करें तो दाँत नष्ट हो सकता है !

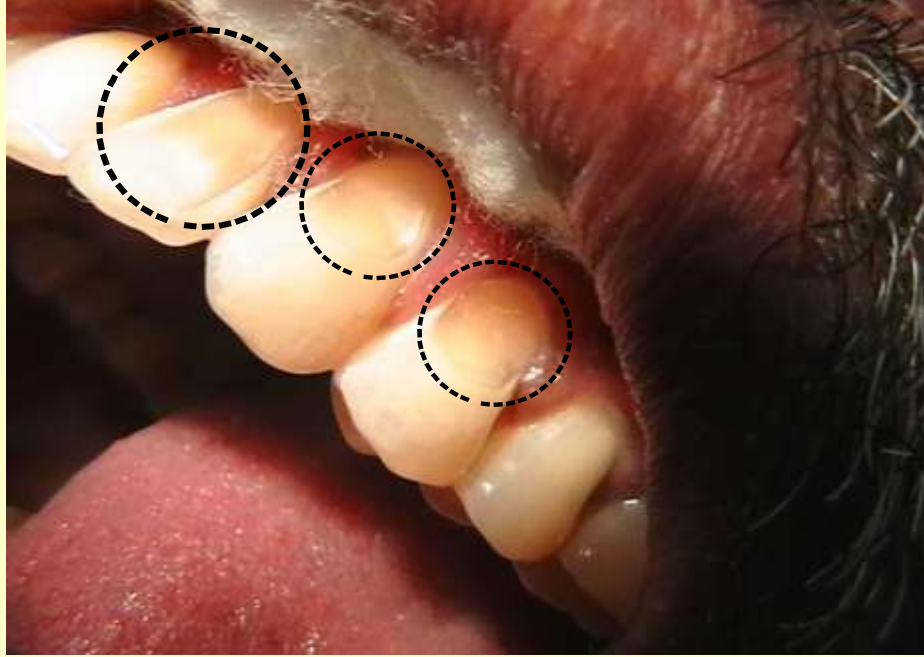

उसे दांतों के रंग के  
कम्पोजिट फिलिंग  
से ठीक कर सकता है



इलाज के पहले



इलाज के बाद



इलाज के पहले

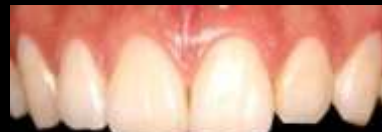

इलाज के बाद

दांत और फिलिंग में कोई फर्क नहीं



WATER MARK

WATER MARK

# दांत निकालने से पहले कृपया इन बातों पर ध्यान दें।

दांत निकालने से पहले अपने दंत चिकित्सक को ये जरूर बताएं ...

१ यदि आप किसी भी तरह का ईलाज कर रहे हैं या कोई दवा खा रहे हैं, तो कृपया अपने डाक्टर को बताएं।

२ यदि आपको यह स्थिति है, की बहुत से रक्त एक छोटे से घाव से निकलते हैं, तो इसे डाक्टर को जरूर बताएं।

३ अगर आपका डॉक्टर ने आपको दांत निकालने से पहले कोई दवा खाने कहा है, तो सुनिश्चित करें कि आपने इसे खा लिया है।

४ गर्भवती महिलाओं और स्तनपान कराने वाली माताओं को दांत निकालने से पहले कृपया डाक्टर को बता दें।

५ दांत निकालने से पहले खूब खाना खाएं

www.smartdocposters.com

www.smartdocposters.com

WATER MARK

WATER MARK



WATER MARK

# दांत निकलवाने के बाद ध्यान रखिए

WATER MARK

9. दांत निकलने की जगह को जोर से दबाये इस से खून का बंद हो जाता है।  
4. दांत निकलने के बाद रूई को धीरे-धीरे निकाल दें। 24 घंटों तक दांत निकलने की जगह पर थूके नहीं।

2. बाहर से बर्फ की सिकाई करें। इस से सूजन कम करने में मदद मिलती है और खून का बहाव भी कम होता है।



3. खेलकूद और व्यायाम दांत निकलवाने के 93 घंटों तक न करें।



8. सख्त, गरम और चिपकने वाला खाना न खाये।  
स्ट्रॉ का इस्तेमाल न करें।

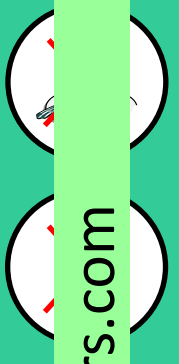

5. ठंडा और मुलायम (आसानी से चबा सकने वाला) भोजन लें।



6. दांत निकलवाने के बाद गुनगुने नमक के घोल से अथवा कुल्ला करके दांतों को धोएं। दवाई से हलके प्रेशर कुल्ला करें।



9. सिगरेट, शराब अथवा दवाई का इस्तेमाल न करें।



7. डॉक्टर द्वारा दी गयी दवाईओं का सेवन सही समय पर और ध्यान से करें।



8. दांत निकलवाने के बाद दांतों पर अगर कोई सिलाई है तो उसे सही समय पर सिलाने से निकलवाना जरूरी है।



## डॉक्टर से संपर्क करने की अवस्थाएँ

- 1. दांत निकलवाने के बाद पहले से भी अधिक दर्द हो तो
- 2. अत्यधिक खून का बहाव (खून का बंद न होना)
- 3. दवाई के सेवन पर खुजली, सूजन अथवा आँखों का लाल होना (एलर्जिक रिएक्शन)

दाँत निकलवाने के बाद घाव भर जाने पर (अमूमन 7-10 हफ्तों के बाद) वहाँ कृत्रिम दाँत लगाया जा सकता है।

WATER MARK

WATER MARK

# दाँतों की सफाई

अल्ट्रा सोनिक उपकरण से दाँतों की सफाई करने की प्रक्रिया को स्केलिंग कहते हैं



● कैल्कुलस और टार्टर (कितनी अच्छी तरह खुद से दाँतों की सफाई करने पर निकलने वाले पदार्थ) मसूड़े और दाँतों की समस्याओं का कारण बनता है।

● इस प्रकार निकलने वाले कैल्कुलस को सफाई करके दूर न करवाएँ। छोटी आयु में ही दाँतों को निकलवाने से बच सकते हैं।

● कैल्कुलस और टार्टर अल्ट्रा सोनिक मशीन से आमतौर पर दन्त चिकित्सक द्वारा साफ किये जाते हैं।

● सफाई से पहले भी दाँतों को कोई नुकसान नहीं होता है। गलत धारणा है की सफाई करने से दाँत कमजोर होते हैं।



कैल्कुलस और टार्टर



इलाज के प

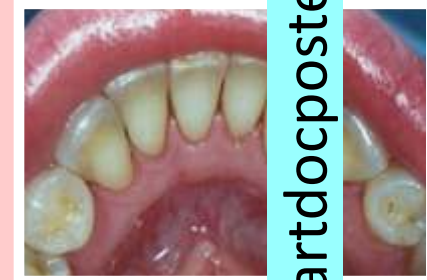

इलाज के

दाँतों की सफाई करवाने के बाद ध्यान रहे की :

१ धूम्रपान, गुटखा, तम्बाकू का सेवन बिलकुल न करें। ये सारी बुरी आदतें बिलकुल छोड़ दें।

२ सफाई के बाद हो सकता है की आपको दाँतों में झनझनाहट महसूस हो (ठंडा गरम से होने वाली सेंसिटिविटी). यह कुछ दिनों में अपने आप ठीक हो जाएगी।

३ डाक्टर के निर्देशानुसार अपनी दवायें ठीक समय से ध्यान से ले।

४ छः महीने में एक बार अपने चिकित्सक से चेकअप के लिए मिलिए और साल में एक बार की सफाई करवाइए।

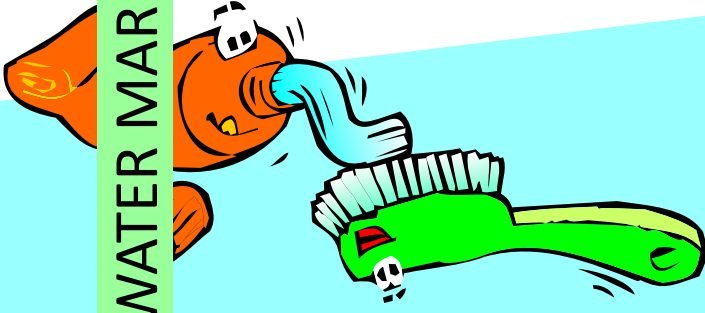

WATER MARK

WATER MARK

## ब्रश करने का सही तरीका



१

१. दाँतों के अंदरूनी भाग और पीछे ब्रश करने शुरू करें



२

२. ऊपर के दाँत नीचे की तरफ और नीचे के दाँत ऊपर की तरफ ब्रश करें



३

३. दाँतों के चबाने पर आगे और पीछे ब्रश करें



४

४. दाँतों के अंदरूनी भाग को साफ करने के लिए ब्रश को सीधे ऊपर नीचे फाई करें



५

५. आखिर में जीभ को भी ब्रश साफ करें। इससे बैक्टीरिया निकल जाते हैं और साँस से दुर्गन्ध नहीं आती।



६



WATER MARK

WATER MARK

दिन में २ बार ब्रश करने से (सुबह एवं रात) आपके दाँत साफ, स्वस्थ और तंदुरुस्त होते हैं।

खाने के दाँतों के बीच में जो  
खाना रह जाता है और जो ब्रश करने  
के बाद नहीं निकलता है,  
वो निकलता है  
डेंटल फ्लॉसिंग से



# डेंटल फ्लॉसिंग



सही डेंटल फ्लॉस चुनें

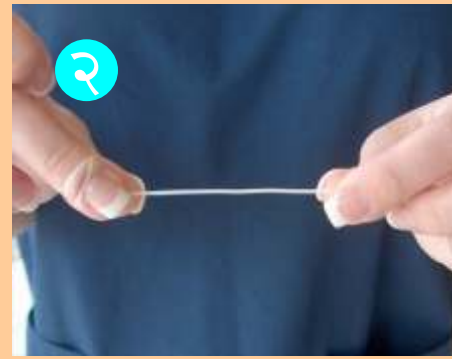

निर्देशानुसार उंगलियों में  
बाँध ले



ऊपर और नीचे के दांत फ्लॉस करे  
पीछे के दाँतों को फ्लॉस करना न भूले

हर दिन दाँतों को फ्लॉस करने से आपके दांत मजबूत और  
तंदरुस्त रहते हैं।

# बच्चों की दन्त सुरक्षा

Child Dental Care

बच्चों के लिए कुछ  
प्रतिरोधक दंत चिकित्सा रीतियाँ



## Brushing

दैनिक तब से दाँतों की सफाई  
बच्चों को सिखाना।



## Scaling (Teeth cleaning)

अलड्रा सोनिक क्लीनिंग मशीन  
दाँतों की सफाई करना।



कैल्क्युलस और टार्टर



दाँतों की सफाई

## Dental Sealant

पीट - फ्लूरोसिलेन्ट के उपयोग से  
दाँतों में रोग फैलाने की इलाज।



## Space maintainer

स्पेस मेईन्टनर के उपयोग से स्थिर  
दाँतों को यथास्थान पालने की इलाज।



स्पेस मेईन्टनर



हर ३ महीने में एक बार  
दाँतों की जाँच ज़रूर करावें



# बच्चों देखी जाने वाली बुरी आदतों की रोकथाम

WATER MARK

WATER MARK



अंगूठा चूसने और नाखून काटना



होंठों को काटना या चबाना



मुंह से सांस लेना



जीभ रोकना और लगाना

www.smartdocposters.com

www.smartdocposters.com



अंगूठा चूसने और नाखून काटने के कारण दांत बुरी तरह से जुड़ जाते हैं।



होंठ काटने की आदत के कारण होंठ में चोट लगती है।



मुंह से सांस लेने की आदत के कारण, ऊपरी दांत अधिक से अधिक सामने की तरफ आते हैं।



जीभ जोरदार रूप से आगे रखने के कारण, ऊपरी दांतों के बीच एक खाई बनी रहती है। काटते समय दाँत संपर्क में नहीं आते हैं।

## इन आदतों को रोकने के लिए ...



इन उपकरणों का उपयोग बच्चों में अंगूठा चूसने और नाखून काटने की आदत को रोकने के लिए किया जाता है।



लिप बम्पर नामक इस उपकरण का उपयोग बच्चों में होंठ काटने की आदत को रोकने के लिए किया जाता है।



बच्चों में मुंह से सांस लेने की आदत को रोकने के लिए उपकरण।



बच्चों में जीभ रोकने की आदत से निवारण के लिए उपकरण।

WATER MARK

WATER MARK

# मसूडे से खून आते हो

इसकी इलाज न करें तो ...



इलाज न होने पर मसूडों की बीमारी  
यस तरह दिखता है

मसूडों के रोग को बढाव  
हर एक वक्त पर चिकित्सा

- मसूडों में लालगीलापन की सूजन।
- ब्रश करते वक़्त खून आता है।
- इससे सांस में बदबू आती है।
- दर्द नहीं होता।



- दांतों की अल्ट्रासोनिक क्लीनिंग करनी चाहिए।
- दवाओं को सही तरीके से लें।
- ब्रश और फ्लास वक़्त में करें।

मसूडों में दांतों के रंग की सूजन



इस अवस्था में जबड़े की हड्डी नष्ट होती है। दांत ढीले हो जाते हैं और उन्हें हटाने की आवश्यकता होती है।



मसूडों के रोग को बढाव  
सर्जरी के इलाज  
किया जा सकता है

ढीले दांत



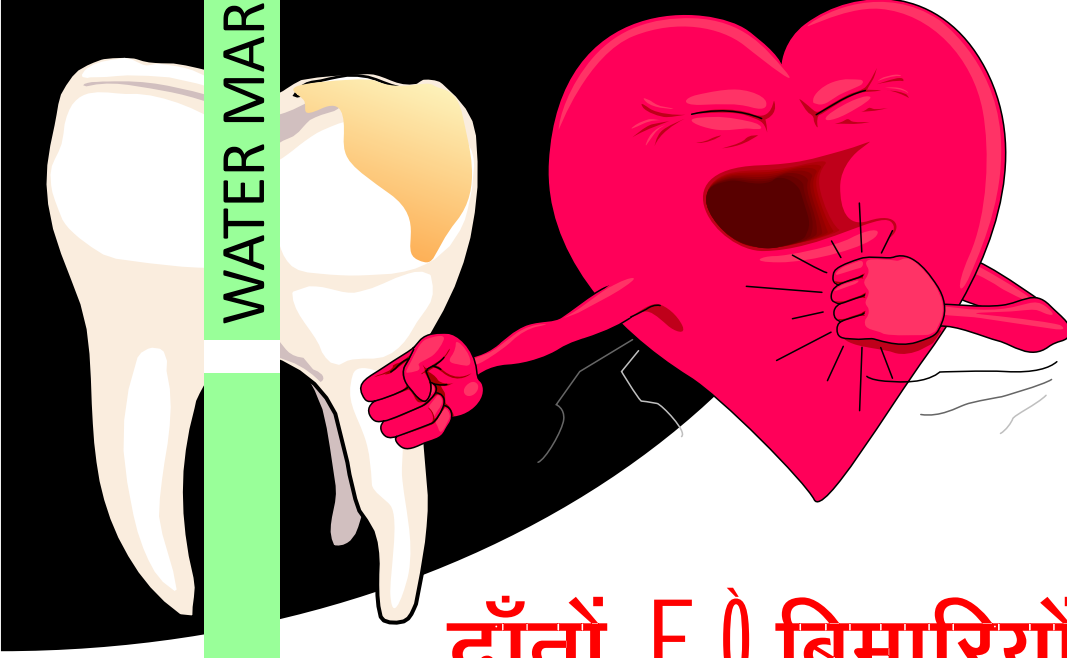

WATER MARK

WATER MARK

# दाँतों E 0 बिमारियों का इलाज न करने से ल E 0 बिमारी हो सकती है

मुँह में होने वाले मसूड़ों E 0 बीमारियाँ से बाक्टेरिया पूरे शरीर पर फैला जाता है।

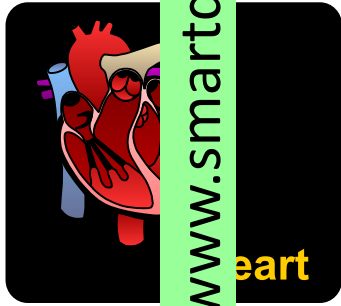
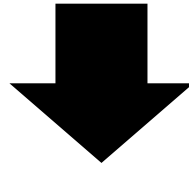

दिल

Heart

एन्डो कार्डिटिस  
Endocarditis

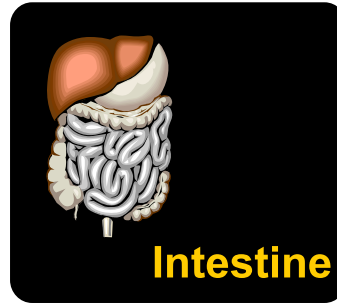

पेट

Intestine

पेट में इन्फेक्शन  
Infection of the intestine

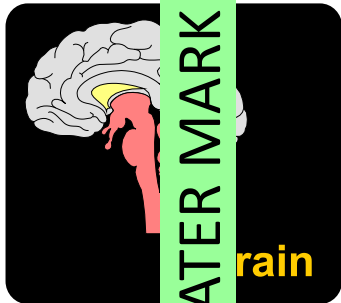

माग

Brain

मेनिन्जौटिस  
Meningitis  
इन्ट्रा क्रानियल बल  
Intra - cranial pressure

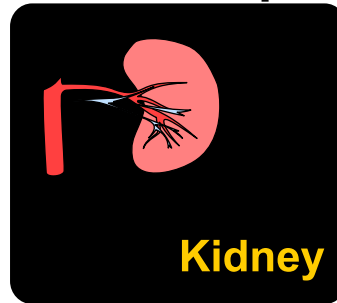

किडनी

Kidney

यूरिन में इन्फेक्शन  
Urinary infections  
किडनी में इन्फेक्शन  
Kidney infection

www.smartdocposters.com

www.smartdocposters.com

WATER MARK

WATER MARK

# गर्भ अवस्था और दाँतों का सुरक्षा

9



दो महीने में कम से कम एक बार लगातार दंत जांच करें। दंत चिकित्सक यह पता लगाएगा कि क्या कोई संक्रमण है जो भ्रूण के लिए हानिकारक हो सकता है, और इसका इलाज कर सकता है।

मुँह में संक्रमण, अनुपचारित छोड़ दिया जाए, तो समय से पहले प्रसव हो सकता है।

2

अपने दाँतों को रोजाना दो बार ब्रश करें। रात में सोने से पहले दाँतों को ब्रश करके अलावा रोजाना

www.smartdocposters.com



गर्भावस्था के दौरान अत्यधिक सावधानी के साथ दवाओं का उपयोग करें। दवाओं का उपयोग भ्रूण को नुकसान पहुंचा सकती है और कुछ आपातकाल में हुए बच्चों के दाँतों को मुँधला कर देती हैं।

3



कैल्कुलस और टार्टर

कैल्कुलस और टार्टर को हटाने के लिए दाँतों की सफाई या स्केलिंग छह महीने में एक बार की जानी चाहिए।

बिना डॉक्टर की सलाह के दवाई खतरनाक है।

www.smartdocposters.com

## Pregnancy Gingivitis



गर्भावस्था में मसूड़े लाल और सूज हो जा सकता है। ब्रश करते समय खून बह जाता है। इसे गर्भावस्था गिंगिवाइटिस कहता है और इसके उपचार के लिए दंत चिकित्सक को देखना चाहिए।

## Pregnancy Tumour



गर्भावस्था में मसूड़ों में दर्द रहित ट्यूमर विकसित हो जा सकता है। वे कैंसर नहीं हैं। बच्चे के जन्म के बाद ट्यूमर तुरंत गायब हो जाती है।

# मुंह के रोग जो कैंसर में बदल सकते हैं



सिगरेट पीने और पान चबाए से कैंसर हो सकता है



WATER MARK

WATER MARK

# दवा खाते समय ध्यान रखने की कुछ बातें

स्वयं इलाज करना विपत है।

डॉक्टर के आदेश के बिना दवा लेना और देना ठीक नहीं है।

दवा खाने के बाद यह देखना है कि ये दवायें डॉक्टर से लिखी हुई हैं।

किसी दवा खाने से होनेवाली खूजली,  
खूजली से शरीर में होने वाले लाल चिह्न,  
साँस लेने में बाधा,  
सिर का चक्कर,  
पेट में होने वाली जलन,

और किसी न किसी प्रकार का बाधा होने से दवा खाना खतम करके  
जल्दी से जल्दी डॉक्टर से मिलना।

दवा खाने के समय शराब पीना, धूम्रपात, आदि बुरी आदतें खतम करना।  
इनके उपयोग से दवा के सद्भाव की कमी होगी।

WATER MARK

WATER MARK

# ओ.पी.जी. की आवश्यकता



ओ. पी. जी. एक्स-रे मशीन।

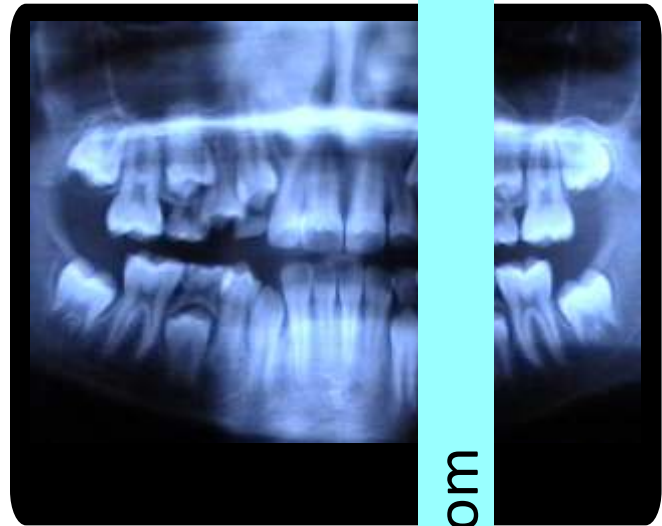

ओ. पी. जी. एक्स-रे

ओ.पी.जी. एक्स-रे दांत, जबड़े और टेम्परो मेंडिबुलर जोड़ों का समग्र दृष्टिकोण देता है।

## ओ.पी.जी. एक्स-रे किन स्थितियों में लेने की आवश्यकता है?

- 1 बच्चों में विकास पैटर्न के बारे में जानने के लिए।
- 2 दांतों का अकालीन अग्रगमन में उसे हटाने के लिए।
- 3 मसूड़ों के कारण हड्डी के नुकसान के बारे में पता लगाने के लिए।
- 4 एकाधिक दांतों के कैंनाल चिकित्सा के लिए।
- 5 डेन्टल इम्प्लांट लगाने के लिए।
- 6 आर्थोडॉन्सिक ट्रीटमेंट में दांतों की जड़ को देखने के लिए ओ.पी.जी. एक्स-रे आवश्यक है।
- 7 जबड़े के फ्रैक्चर के बारे में पता लगाने के लिए।

# दन्त चिकित्सक से कब मिलें

- 1 दर्दन दांत हो तो
- 2 मसूरे से खून बहे तो
- 3 दाँत हिलना
- 4 मुँह दुर्गंध
- 5 दाँत खाना फंस जाता हो
- 6 दाँत रंग में बदलाव हो तो
- 7 दाँत बीच की जगह में समस्या
- 8 दाँत ढर न हो तो
- 9 ज्यादा ठंडा या गरम खाने-पीने पर दाँतो में झनझनाहट (सेंसिटिविटी) होने पर



# स्वस्थ दाँतो के लिए

- 1 दिन दो बार ब्रश अवश्य करें
- 2 सोने से पहले ब्रश करना न भूलें
- 3 अपना ब्रश हर २ महीने में बदले
- 4 भोजन के बीच में स्नैक्स में मीठा अथवा चिपचिपा खाना न खाएं
- 5 हर २ महीने से १ साल के अंदर अपने दन्त चिकित्सक से प्रोफेशनल क्लीनिंग (स्केलिंग) अवश्य करवायें

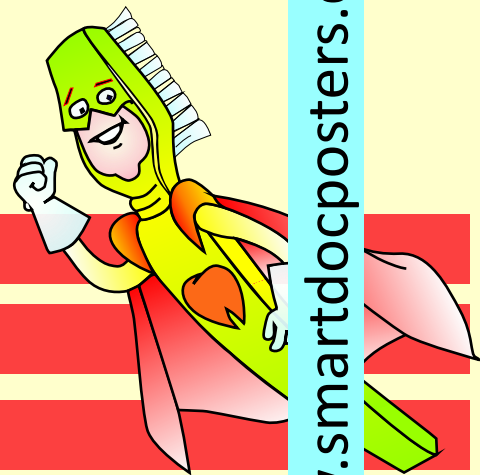

हर ६ महीने में एक बार अपने दाँतो जाँच ज़रूर करवायें





WATER MARK



# सांसों की बदबू आपको परेशान करती है?

WATER MARK

## सांसों की बदबू को हटाने के लिए कुछ तरीके

1

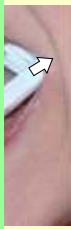

दिन में २ बार ब्रश करने से (सुबह एवं रात) आपके दाँत साफ, स्वस्थ और तंदुरुस्त रहते हैं।

2



जीभ को ब्रश से साफ करें। जीभ से सारे बैक्टीरिया निकलते हैं और साँस से दुर्गंध आती।

3



खाने के बाद दाँतों के बीच में जो खाना रह जाता है और जो ब्रश करने के बाद भी नहीं निकलता है, वो निकलता है डेंटल फ्लॉसिंग से

4



अपने दंत चिकित्सक द्वारा अनुशंसित मात्रा में पानी पीना माउथवॉश का उपयोग करें

5



दंत क्षय सांसों की बदबू का एक मुख्य कारण है। इसका तुरंत इलाज कराएं

6



मुँह का बुरा साँसों की बदबू का कारण बनता है। खूब पिएं।

7

डेन्चर की गोलियों का उपयोग करके डेन्चर को साफ करें।



डेन्चर सफाई की गोलियों

8



तंबाकू, शराब और धूम्रपान का उपयोग न करें।

9

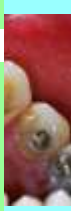

कैल्क्युलस

कैल्क्युलस और टार्टर अल्ट्रा सोनिक मशीन से आमतौर पर दन्त चिकित्सक द्वारा साफ किये जाते हैं। साल में एक बार अपने दाँतों की अल्ट्रा सोनिक सफाई करवाइए।

10



छः महीने में एक बार अपने दन्त चिकित्सक से चेकअप के लिए मिलिए।

www.smartdocposters.com

www.smartdocposters.com

सूड़ों की बीमारी, उपवास, मासिक धर्म की शुरुआत, गर्भवती भी सांसों की बदबू का कारण बन सकती है।

WATER MARK

WATER MARK



# पहचानो... अपने दांतों को

## दांतों के प्रकार



## दांत - क्रॉस सेक्शन

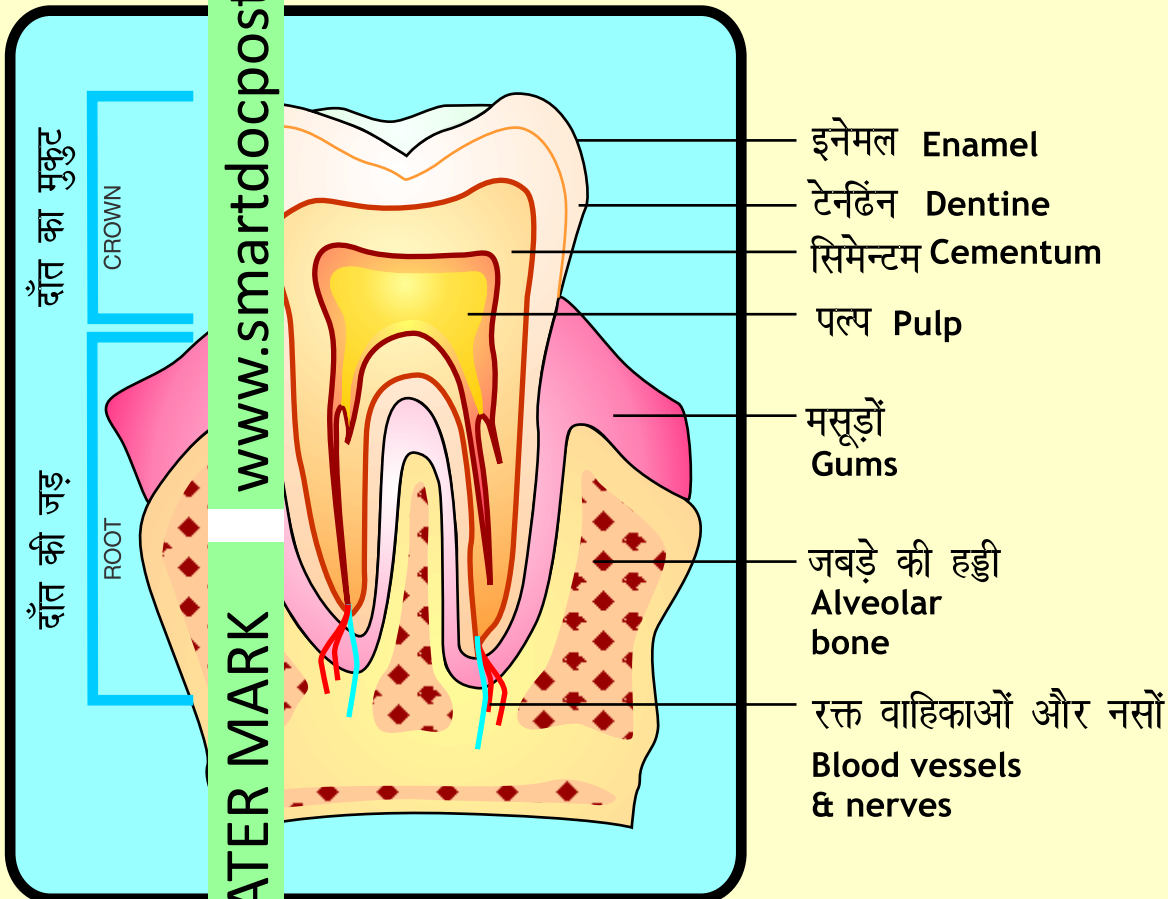

स्वस्थ दांत,  
सुखी जीवन।



हर ६ महीने में एक बार  
अपने दांतों की जाँच ज़रूर करवायें

**YOUR CLINIC  
DETAILS WILL  
BE PRINTED HERE**

# दन्त चिकित्सा

All about  
**Dental treatment**

**SMART DOC<sup>®</sup>**

[www.smartdocposters.com](http://www.smartdocposters.com)

E-mail - [info@smartdocposters.com](mailto:info@smartdocposters.com)

Issued in interest of Public Dental Health

**YOUR CLINIC  
DETAILS WILL  
BE PRINTED HERE**



**दन्त चिकित्सा**

**Dental**  
treatment  
Procedures

**Patient Information Manual**